מועצה אזורית
מבואות החרמון
איכות חיים אחרת בין חרמון לכנרת

טל. 04-6818000 • פקס. 04-6818046 • מוקד מועצה 24 שעות מטלפון נייד 6818*
אתר. www.mvhr.org.il • דוא"ל פניות הציבור. pniot@mvhr.org.il
כתובת. צומת כח, ד.נ. גליל עליון, מיקוד: 1227000

י' חשון, תשפ"ה
11 נובמבר 2024

שיקום דרכי מערכת בישובים שאר ישוב ובית הלל

(הוראות המכרז מנוסחות מטעמי נוחות בלשון זכר אך מתייחסות ל – 2 המינים כאחד)

א. המועצה האזורית מבואות החרמון מזמינה בזאת הצעות לשיקום דרכי מערכת בישובים שאר ישוב ובית הלל , הכל על-פי דרישות המכרז והחוזה אשר יקראו להלן –**"השירותים"**.

ב. רשאים להשתתף קבלנים הרשומים בסווג קבלני 200 / ג' 1 .

ג. את מסמכי המכרז ניתן לרכוש במשרדי מחלקת ההנדסה במועצה טלפון 04-6818010, עלות ההשתתפות במכרז **2,500** ₪ אשר לא יוחזרו לרוכש בכל מקרה, לרבות ביטול המכרז מכל סיבה שהיא.

ד. ניתן לשלם במחלקת הנהלת החשבונות במועצה, טלפון: 04-6818008 בימים ראשון עד חמישי בין השעות 09:00-15:00.

ה. ניתן לעיין בתנאי המכרז קודם לרכישתו באתר המועצה: www.mvhr.org.il.
הנוסח המחייב של המכרז הינו הנוסח שיירכש על-ידי המציע ואין להגיש הצעות על מסמכים אחרים.

ו. את ההצעות בהתאם לתנאי המכרז יש למסור ב – 2 עותקים כרוכים, במעטפה סגורה עליה יירשם **"מכרז פומבי מס' 68/2024"**.

ז. על המציע לחתום על כל עמוד ממסמכי המכרז ולהגיש את הצעתו בצירוף כל המסמכים והאישורים המפורטים במסמכי המכרז, במסירה ידנית בלבד, עד ליום א' **1.12.2024** בשעה **12:00** בתיבת המכרזים בבניין המועצה במשרד מנהל משאבי אנוש בקומה השנייה.

ח. מסמכים שיוגשו לאחר המועד והשעה הנקובים לעיל יפסלו.

ט. שאלות הבהרה ו/ או בקשות הבהרה בקשר למכרז, ניתן להעביר עד ליום ד' **20.11.2024** בשעה **11:00** בקובץ WORD, באמצעות מייל handasa1@mvhr.org.il בלבד. באחריות המציעים לוודא כי שאלותיהם הגיעו ליעדן במועד; תשובות לכלל שאלות הבהרה תשלחנה לפונים ולמשתתפים ותועלינה לאתר המועצה האמור לעיל, עד ליום ב' **25/11/2024** בשעה 16.00 .

בברכה,

בני בן-מובחר, ראש המועצה

תאריך –
סימוכין: 549210

חוזה מס'

הנדון : **מידע על מכרז פומבי מס 68/2024 - דרכי מערכת בשאר ישוב ובית הלל**

- רשאים להשתתף קבלנים רשומים בעלי סיווג קבלני 200ג'/1 העונים לביצוע עבודות אלו .
- העבודה תלויה בהשלמת מימון ואישור מוסדות הנוגעים בדבר במקרה של אי השלמת מימון , המועצה תהיה זכאית לבטל את ההזמנה .
לא יינתן כל פיצוי לקבלן הזוכה במכרז.
- ההתקשרות הכספית תתבצע בין המועצה לקבלן.
- ניתן לרכוש את חומר המכרז במשרדי מחלקת ההנדסה תמורת **2,500** ₪ שלא יוחזרו.
- מועד אחרון להגשת החומר **לא יאוחר מתאריך 1/12/2024 שעה. 12:00**
מסירה ידנית בתיבת המכרזים שבמשרדי משאבי אנוש במועצה האזורית מבואות החרמון.
- **תצורף ערבות בנקאית בגובה 182,686 ₪ לפקודת המועצה האזורית מבואות החרמון עד לתאריך 1/3/2025**
- **יש להגיש ההצעה בשני עותקים בכתב יד נקי וקריא בתוך מעטפה סגורה.**
- הקבלן לא עבר פשיטת רגל ו/או כנוס נכסים ו/או מונה לו מפרק משנת 2010.
- הקבלן מתחייב לקבל אישורי חפירה מהרשויות המוסמכות בחוק על חשבונו.
- הקבלן מתחייב למצוא מקום מתאים לאחסנת החומרים וכו' וזאת באישורו של המפקח.
- הקבלן מתחייב לספק על חשבונו אמצעי זהירות לביטחונו ובטחון הציבור לרבות עובדי הקבלן, בכל מקום שיהיה צורך בכך, או שיידרש ע"י המפקח, או שיהיה דרוש על פי דין, או על פי הוראה מצד רשות מוסמכת כלשהי.
- הקבלן מתחייב לגדר את מקום ביצוע העבודה , הגדר תהייה מלוחות פח מגלוון וצבוע בגובה 2 מ'.
- הקבלן יסיר את הגדר ויסלק את כל חלקיה מן השטח לאחר קבלת תעודת השלמה ומסירת העבודה כולה.
- זמן ביצוע **90 ימים קלנדריים.**
- **ההצעה תוגש על בסיס הנחה בלבד.**

תאריך _____חתימת הקבלן _____.

תאריך -
סימוכין: 549235

-*+

חוזה מספר 68/2024
תב"ר - 1114

הצהרת הקבלן לחוזה 68/2024 שיקום דרכי מערכת בשאר ישוב ובית הלל

.

א. ידוע לי כי הצהרה זו מהווה חלק בלתי נפרד מהמסמכים שעלי להגיש כחלק מהצעתי במסגרת המכרז

ב. אני מצהיר בזאת כי קיבלתי ועיינתי בקפדנות במסמכים ובמפרטים הכלולים במכרז נשוא ההצהרה. קראתי והבנתי את תוכנם וקיבלתי את כל ההסברים לשאלות ששאלתי.

ג. ידוע לי כי המכרז הינו על בסיס הנחה בלבד.

ד. אני מתחייב לבצע את העבודות הכלולות במכרז בכפיפות לדרישות המוגדרות בו.

ה. ידוע לי כי לא ישולם לי כל תשלום בנוסף למה שנרשם בחוזה וכי מחיר העבודות שציינתי בהצעתי כולל את כל העבודות, חומרי העזר, אביזרים למיניהם וכל הוצאה הקשורה לביצוע העבודות.

ו. בכלל זה אני מצהיר כי קראתי את טיוטת החוזה עליו אני עתיד לחתום אם אזכה במכרז וכל הסעיפים מובנים ומקובלים עלי החוזה מתבסס על חוזה מדינת ישראל (נוסח התשס"ה – אפריל 2005).

ז. ידוע לי כי המסמכים הכלולים בטבלה שבמסמך זה מהווים חלק חיוני והכרחי ממסמכי המכרז וכי במידה ולא יתאימו לדרישות המכרז הצעתי תיפסל ולא תובא לדיון בועדת המכרזים.

ערבויות :

א. מצורפת ערבות בנקאית צמודה למדד המחירים לצרכן בסך **182,686** ₪ כולל מע"מ לפקודת המועצה האזורית מבואות החרמון, עד לתאריך **1/3/2025**.

ב. ידוע לי כי הערבות תוחזר לי, אם הצעתי לא תתקבל, רק לאחר קבלת החלטה סופית בדבר הקבלן הזוכה. אין אפשרות להמרת הערבות בהקפאת כספים המגיעים לי מהמועצה.

ג. אם אזכה במכרז אמסור למועצה, כחלק ממסמכי החוזה, ערבות ביצוע למשך תקופת ביצוע העבודה בגובה 10% מסכום החוזה.

ד. עם סיום העבודה אחליף את ערבות הביצוע בערבות בדק לתקופה של 12 חודשים בגובה 10% מסכום העבודות עפ"י ערכן ביום סיום העבודות.

כללי :

א. ידוע לי כי עלי לבצע תיאום מערכות, בדיקת אתר העבודות, סימון וקבלת אישור המועצה לפני תחילת העבודה ובכל שלבי העבודה, לרבות אישורי חפירה מחברת בזק, חברת חשמל, ו/או כל גוף אחר (לפי הנדרש בשטח) .

ב. ידוע לי כי המועצה רשאית להקטין או להגדיל את היקף העבודות בפרויקט זה, או לבצען בשלבים, ללא שינוי במחיר היחידה .

ג. ידוע לי כי המועצה רשאית לנהל משא ומתן עם המציע, שהצעתו תתקבל, וזאת לאחר סיום הבדיקות המתחייבות של ההצעות השונות שהוגשו למכרז זה.

ד. ידוע לי כי ההוצאות עבור בדיקות החומרים יחולו על המועצה והיא תקוזז מכל התשלומים שישולמו לי בגין ביצוע העבודות 2% (שני אחוז) מערך ביצוע בפועל של העבודות. באחריות הקבלן לתאם הזמנת בדיקות בכל שלבי העבודה לרבות הכנת השטחים והאלמנטים לבדיקות, סיוע לבודקים וכל הנדרש להתנהלות שוטפת ומקצועית של הבדיקות באתר העבודה.

ה. ידוע לי כי כל האביזרים והחלקים בהם אשתמש לצורך ביצוע העבודות נושאים תו תקן ישראלי.

ו. ידוע לי כי המועצה אינה מחויבת לקבל את ההצעה הזולה ביותר או כל הצעה שהיא.

ז. ידוע לי כי באחריותי להציב על חשבוני באתר העבודות שלט הכולל את פירוט הפרויקט על פי דרישת המועצה וכי עלי להסירו בסיום העבודות.

ח. ידוע לי כי עלי לסלק מאתר העבודות את הפסולת שתיווצר לאתר פסולת מאושר ו/או למקום שייבחר ע"י המועצה (לגבי עודפי אדמה בלבד).

ט. ידוע לי כי כל נזק שיגרם כתוצאה מביצוע העבודות לתשתיות כגון ביוב, מים, חשמל, כבישי אספלט, מדרגות שבילי גישה, בין אם ישיר או עקיף, יחול עלי ואני מתחייב לתקן אותו על חשבוני.

י. ידוע לי כי עלי הקבלן למצוא מקום מתאים לאחסנת החומרים, האביזרים והכלים וזאת באישורו של המפקח.

יא'. ידוע לי כי עלי להעסיק באתר העבודה מנהל עבודה מוסמך ומאושר ע"י מפקח אזורי של משרד הכלכלה לאתר הנ"ל.

יב'. אני מתחייב לצרף לחוזה שייחתם העתק פוליסת ביטוח ואישור עריכת ביטוחים המכסה כל נזק העלול להיגרם עקב ביצוע העבודות כאשר המועצה רשומה בה כמוטב.

אישורים

א. אני מצהיר בזאת כי אני קבלן רשום במרשם הקבלנים המתאים לעבודות אלו הכלולות במכרז.

אני מצרף להצעתי אישור מרשם הקבלנים, לפיו ביום הגשת הצעתי אני רשום כדין לביצוע עבודות בהיקף מתאים לשווי העבודות הכוללות בהצעות כמוגדר בכתב הכמויות **(אין לצרף אישורים זמניים).**

ב. אני מצרף **אישור בר תוקף מפקיד השומה ו/או רו"ח בקשר לניכוי מס במקור וניהול עסקאות עם גופים ציבוריים.**

ג. אני מצרף להצעתי **מכתבי המלצות + רשימת עבודות מסוג מכרז זה.** שבוצעו על-ידי במהלך שלוש השנים האחרונות.

ד. אני מצרף **אישור רו"ח או עו"ד על מורשי החתימה** של החברה.

ה. **במידה ויפוג תוקפו של אישור קבלן מורשה מרשם הקבלנים תוך כדי ביצוע העבודות על הקבלן להעביר אישור חדש מרשם הקבלנים בר תוקף במידי.**

טבלת ריכוז מסמכים
א. ערבות על-סך _____ ש"ח בתוקף עד _____
ב. אישור רשם הקבלנים סיווג _____ בתוקף _____
ג. אישור ניהול עסקאות עם קופים ציבוריים בתוקף _____
ד. מכתבי המלצות – מצורפים _____ מכתבים.
ה. אישור רו"ח /עו"ד על מורשי חתימה של החברה
ו. רשימות עבודות שבוצעו

_____	_____	_____
תאריך	חותמת הקבלן	שם וחתימת הקבלן

מועצה אזורית מבואות החרמון

תב"ר - 1114
מכרז פומבי – 68/2024

חוזה מס' 68/2024- שיקום דרכי בטחון בישובים: שאר ישוב ובית הלל

שנערך ונחתם במועצה האזורית מבואות החרמון ביום_____ בחודש_____

שנת _____

בין

המועצה האזורית
מבואות החרמון
שכתובתה: צומת כ"ח
ד.נ. גליל עליון 1227000

(להלן: "המועצה ")

לבין:
הקבלן :
ח.פ.
כתובת :

טל': -

(להלן: "הקבלן")

מבוא

הואיל והמועצה מעוניינת לבצע את העבודות המפורטות בנספח א' להסכם זה (להלן: "העבודות");

והואיל והקבלן הציע למועצה לבצע עבורה את העבודות על פי מדידה;

והואיל והמועצה הסכימה בהסתמך על הצהרות והתחייבות הקבלן למסור לקבלן את ביצוע העבודות בהתאם למפורט בהסכם זה.

לפיכך הוצהר, הותנה והוסכם בין הצדדים כדלקמן:

א. מבוא, כותרות ונספחים

1. **החוזה יתבסס על חוזה מדינת ישראל (נוסח התשס"ה – אפריל 2005) לעבודות הצבת כיתות לימוד יבילים ושירותים ברמת כורזים למפונים ע"י ספק (להלן: "חוזה המדינה").**
2. המבוא לחוזה זה והנספחים לו יהוו חלק בלתי נפרד ממנו.
3. כותרות הסעיפים ישמשו כמראי מקום בלבד.

ב. ריכוז נתונים

תיאור הסעיף בתנאי החוזה

1. שיעורי הריבית בגין פיגורים בתשלומים. ריבית החשב הכללי נומינלית.
2. אחוז הניכוי משכר החוזה עבור בדיקות חומרים 2%
3. אחוז הפיצויים המוסכמים והקבועים מראש עבור כל יום פיגור בהשלמת העבודה 1,500 ש"ח צמודים ליום חתימת החוזה לכל יום איחור.
4. תקופת הזמן להשלמת המבנה 90 ימים קלנדריים
5. תקופת הבדק לעבודות רגילות 12 חודשים.
6. מחירי היחידה בחוזה יהיו קבועים ולא ישתנו בגין תנודות במדד תשומות הבנייה ו/או כל מדד אחר ו/ או שינויים בשערי החליפין של המטבע הישראלי ו/ או מכל סיבה אחרת.
7. הקבלן נדרש לצרף לחומר המכרז אישור רישום אצל רשם הקבלנים.
8. הקבלן נדרש לצרף אישור קיום פוליסת ביטוח לעבודות קבלניות.
9. הקבלן נדרש לצרף אישור מס במקור.
10. הקבלן נדרש לצרף אישור התקשרות עם גופים ציבוריים.
11. הקבלן נדרש לצרף אישור רו"ח או עו"ד לגבי מורשי החתימה.
12. אם הקבלן הוא חברה בע"מ נדרש מס' ברשם החברות.
13. הקבלן נדרש להעביר טופס עריכת ביטוחים חתום ע"י חברת הביטוח.
14. הקבלן נדרש להציב שלט ובו יצויין מהות העבודה ופרטי הקבלן על חשבונו ולהסירו בסיום העבודות.
15. הקבלן מתחייב לספק לעובדיו תנאים נאותים לאכילה, שתייה ורווחה ובכלל זה גם שירותים ניידים.

מורשי חתימה מטעם המועצה

שם פרטי ומשפחה	דוגמת חתימה
1. בני בן - מובחר ראש המועצה	_____
2. אפרת כהן גזברית המועצה	_____
3. חותמת המועצה	_____

מורשי חתימה מטעם הקבלן

שם פרטי ומשפחה	דוגמת חתימה
1. _____	
2. _____	
3. חותמת הקבלן	_____

ג. <u>התאמות ושינויים לחוזה המדינה:</u>

1. בסעיף 1(1) במקום הגדרת המזמין יבוא: "המועצה לרבות כל אדם המורשה על ידה לצורך החוזה או כל חלק ממנו".
2. לסעיף 3 יתווספו סעיפים קטנים (5) – (6) בנוסח הבא:

(5) הקבלן מצהיר כי כל פרטי החוזה ומסמכי החוזה ידועים וברורים לו וכי הוא מסכים להם, וכי הוא מסוגל לבצע את העבודה במקצועיות ובדייקנות ובאופן מעולה בהתאם להוראות החוזה והמסמכים הנלווים, וכי הוא קבלן מקצועי ומיומן בעבודות שיש לבצע בהתאם לחוזה, וכי הוא אושר ע"י הגורם המתאים לאישור עבודות מן הסוג האמור, באם יש צורך בכך.
הקבלן מצהיר כי ידוע לו כי המועצה התקשרה עימו בחוזה בהסתמך על הצהרתו דלעיל.

(6) א. למען הסר ספק, העברת או הסבת החוזה ו/או כל זכות לפיו לרבות שיעבוד והמחאה, מחייבת אישור המועצה בכתב ומראש.
ב. הקבלן מתחייב לא למסור לקבלני משנה ביצוע עבודה כלשהי בקשר לעבודות או חלק מהן, אלא אם אותו קבלן עובד בתנאים הקבועים בס"ק (5) לעיל.

3. במקום סעיף 8 יבוא הסעיף בנוסחו המתוקן ללא שינוי כותרת הסעיף, כדלקמן:
(א) להבטחת מילוי כל התחייבויותיו על פי חוזה זה ימציא הקבלן למועצה, במעמד החתימה על חוזה זה, ערבות בנקאית – להנחת דעתה של המועצה ובנוסח שנקבע על ידה – בגובה של 5% מערך החוזה.
(ב) **הערבות האמורה תהיה צמודה למדד המחירים לצרכן כשהחודש הקובע לחישוב ההצמדה יהיה החודש בו הודפסה הערבות ותהיה בתוקף לתקופת החוזה בתוספת של שלושה חודשים. הפקדת הערבות בנוסח ובסכום האמור מהווה תנאי מוקדם להתקשרות בהסכם זה.**
(ג) תוקפה של הערבות יוארך על ידי הקבלן עפ"י דרישת המועצה מיד עם קבלתה ולתקופה שתידרש.

4. במקום סעיף 15 (3) יבוא:
15 (3). - המבנים האמורים והשלטים יהיו רכושו של הקבלן והוא יפרקם ויסלקם מאתר העבודות מיד עם סיום העבודה לפי חוזה.

5. בכל מקום בחוזה בו קיימת סתירה או אי התאמה לאמור בחוזה המדינה, הוראות החוזה קובעות.

ד. תנאים מיוחדים

1. זמן ביצוע

(א) הקבלן יבצע את כל העבודות על פי חוזה זה מיום שנמסר לידיו צו התחלת העבודה.

(ב) הצדדים מסכימים בזה במפורש כי הקבלן יחל בביצוע העבודות מיד עם קבלת צו התחלת העבודה, וכי אין התחלת העבודה מותנית באופן כלשהו בתשלום חלק כלשהו מהתמורה.

2. אישור גורם מתקצב

(א) התקשרות זו אושרה בכתב ע"י פיקוד העורף (להלן: "הגורם המתקצב").

3. תשלומים

(א) תמורת ביצוע כל העבודות המפורטות בחוזה זה ובנספחים הנלווים, בטיב ובאיכות מעולים בתנאים המפורטים בחוזה זה, ותמורת קיום מלוא התחייבויותיו עפ"י חוזה זה במלואן ובמדויק ללא כל סטייה, תשלם המועצה לקבלן **ש"ח כולל מע"מ** (להלן: "התמורה").

(ב)1. התמורה תשולם לקבלן לאחר שהמציא למועצה חשבון חלקי ו/או סופי, ולאחר שהחשבון נבדק ואושר ע"י מנהל הפרויקט מטעם המועצה (להלן: "המנהל") בהתאם לאמור בסעיף 3 (ב) 2 להלן.

על הקבלן להמציא למועצה חשבונית מס בגובה הסכום שקבע המנהל, ללא המצאת החשבונית כאמור לא יועבר החשבון לתשלום.

(ג) 1. כל התשלומים המגיעים לקבלן יבוצעו בהתאם להוראות סעיף 3. ד. לחוק מוסר תשלומים לספקים, התשע"ז-2017.

2. לגבי חוזה שעניינו עבודות הנדסה בנאיות, התשלום לספק יבוצע לא יאוחר מ-90 ימים מתום החודש שבו הומצא למועצה החשבון, ואולם אם העבודות ממומנות כולן או חלקן באמצעות מימון חיצוני (על ידי גורם מתקצב), רשאית המועצה לדחות את מועד תשלום התמורה, בגין החלק היחסי שממומן במימון חיצוני, עד תום 10ימי עסקים ממועד קבלת המימון החיצוני.

3. **שיעור המימון החיצוני מההיקף הכולל של העסקה –%.**

(ד) למען הסר ספק מוסכם כי המועצה תהיה חייבת לשלם לקבלן את הסכומים שאושרו ע"י המנהל .

ה. ערבויות

1. ערבות ביצוע

(א) הערבות המפורטת בסעיף ג.3. לעיל תקרא "ערבות ביצוע".

(ב) למען הסר ספק, תהיה ערבות הביצוע בתוקף ותוקפה יוארך מפעם לפעם אם יהיה צורך בכך, עפ"י שיקול דעתה הבלעדית של המועצה וזאת למשך כל תקופת ביצוע העבודה, או עד למועד קבלת האישור בכתב על סיום העבודה .
על אף האמור לעיל ולמען הסר ספק, ערבות זו תישאר בתוקף כל עוד לא הומצאה למועצה ערבות הטיב.

2. ערבות טיב

(א) עם סיום העבודה וכחלק מהתנאים לאישור החשבון הסופי יפקיד הקבלן בידי המועצה ערבות בנקאית אוטונומית צמודה למדד בסכום השווה ל-10% מסכומה הכולל של העבודה, עפ"י ערכה המשוערך במועד סיום העבודה, כולל מע"מ.

(ב) ערבות הטיב תהיה בתוקף למשך כל תקופת הבדק, אולם היא תלך ותקטן בהתאם לשינויים ברכיבי העבודה המבוטחים על ידי הקבלן.

(ג) תוקפה של ערבות הטיב תוארך מפעם לפעם עפ"י שיקול דעתה הבלעדית של המועצה ותהיה בתוקף עד לתום תקופת הבדק ו/או האחריות הארוכה ביותר הקבועה במסמכי החוזה.

(ד) הקבלן יהיה רשאי בתום 12 החודשים הראשונים של ערבות הטיב להמציא למועצה ערבות ו/או התחייבות אחרת לשביעות רצונה של המועצה במקומה של ערבות הטיב ובשיעור שיותר במועד זה בתנאי שההתחייבות יש בה כדי לקיים את הוראות סעיף ה' להלן, (להלן: "ההתחייבות"). המועצה לא תהיה חייבת לקבל התחייבות חלופית לערבות הטיב.

(ה) למען הסר ספק מוסכם כי ערבות הטיב ו/או ההתחייבות באות להבטחת ביצוע כל תיקון וטיפול בכל ליקוי שהקבלן ידרש לבצע ע"י המנהל ו/או המועצה במהלך תקופת הבדק ו/או האחריות כקבוע במסמכי החוזה.

<u>במקרה שהקבלן הינו חברה בע"מ</u>

מס' החברה ברשם החברות.

מצורף אישור עו"ד/ רו"ח לגבי בעלי זכות החתימה.

אני הח"מ בעל ת. ז שכתובתי
מאשר בזה כי אני מקבל על עצמי את התחייבויות החברה
כפי שנקבעו בחוזה בינה לבין המועצה מיום _____.

אני אהיה אחראי ביחד עם החברה לקיום כל ההתחייבויות המפורטות בהסכם.

אני מאשר כי כל פרטי החוזה ידועים לי ואני מסכים להם.

ולראיה חתמתי היום _____ לחודש _____ שנת _____

_____
חתימה

הרינו לציין בזאת כי בחוזה זה התקיימו כל התנאים וניתנו לגביו כל האישורים
לפי כל דין וכי אין צורך בהוצאת היתר בנייה לעבודה זו וכי ההוצאה הכספית מתוקצבת
במסגרת תב"ר 1114.

ולראיה חתמו הצדדים:

_____ _____
הקבלן המועצה

_____
תאריך חתימת הקבלן

נ ס פ ח א '

נספח זה מהווה חלק בלתי נפרד מחוזה מס' 68/2024
פירוט העבודות-שיקום דרך מערכת – שאר ישוב, בית הלל

העבודות עפ"י הצעת הקבלן (להלן: "ההצעה") כפוף למפרטים הטכניים וכתב הכמויות והמפרט המיוחד המהווים חלק בלתי נפרד מחוזה זה על ידי המועצה.
על פי דרישת הגורם המתקצב ההצעה אושרה בישיבת ועדת רכש של המועצה_ ביום ועי"י היועץ המשפטי ביום

הוראות ביצוע כלליות

1. הקבלן מתחייב לבצע את העבודות בהתאם להצעה ובשלבים בהתאם להחלטת המועצה.
2. על הקבלן לדאוג לתאם את ביצוע העבודות עם מחלקת ההנדסה במועצה והמנהל מטעמה
3. על הקבלן להודיע 48 שעות מראש לפני תחילת העבודות למחלקת ההנדסה טל' – **04-6818010** ולמנהל הפרויקט.
4. כל נזק שיגרם ע"י הקבלן מביצוע העבודות הנ"ל לתשתיות קיימות או כל נזק אחר בין ישיר או עקיף יחול על הקבלן, והקבלן מתחייב לתקן זאת על חשבונו.
5. הקבלן ידאג לפנות את הפסולת ועודפי האדמה מחוץ לאתר על חשבונו, למקום שיאושר לו ע"י המועצה ובאישור המנהל.
6. זכותה של המועצה להגדיל או להקטין את היקף העבודות או לבטל סעיפים מכתבי הכמויות ללא שינוי במחיר יחידה.

ולראיה חתמו הצדדים:

הקבלן	המועצה

תאריך חתימת הקבלן

מועצה אזורית
מבואות החרמון
איכות חיים אחרת בין חרמון לכנרת

טל'. 04-6818000 • פקס. 04-6818046 • מוקד מועצה 24 שעות מטלפון נייד 6818*
אתר. www.mvhr.org.il • דוא"ל פניות הציבור. pniot@mvhr.org.il
כתובת. צומת כח, ד.נ. גליל עליון, מיקוד: 1227000

טל: 04-6818010 פקס: 04-6818049 דוא"ל : hedvae@mvhr.org.il

אגף תפעול והנדסה

כ"ה תשרי תשפ"ה
27/10/2024
סימוכין: 547885

הנדון: הצעת מחיר דרכי מערכת ביישובים שאר ישוב ובית הילל

1.שאר ישוב	₪ 1,389,202
2.בית הלל	₪ 1,733,647
3.הנחת קבלן% _____	_____
4.סה"כ לאחר הנחה	_____
5.תוספת מע"מ	_____
6.סה"כ כללי	_____

_____ _____

שם, חתימת וחותמת הקבלן תאריך

כתב כמויות

שיקום דרכי מערכת - **שאר ישוב**

פרק 51 סלילת כבישים

דף מס' 001

סעיף	תאור	יחדה	כמות	מחיר	סהך הכל
	פרק 51 סלילת כבישים **תת פרק 51.1 סלילת כבישים** **כל העבודות בפרק זהכפופות לנאמר במפרט כללי בעבודות בנין (האוגדן הכחול כולל אופני המדידה, אלא אם צויין אחרת)** **מחיר עבודות מילוי מובא כוללים הובלה ממרחק של עד 30 ק"מ כל המחירים כוללים חומר + עבודה.** **הקבלו מתחייב לספק חומרים מכל סוג מאתר מאושר בחוק.**				
	סה"כ 51.010 עבודות עפר, מצעים,אספלט				
51.010.0400	**פירוק וסילוק שכבת אספלט בכבישים ומדרכות בעובי עד 5 ס"מ למקום שפיכה מאושר**	מ"ר	180.00	22.68	4,082.00
51.010.0430	**חיתוך שכבת אספלט ע"י מסור מכני**	מטר	70.00	24.57	1,720.00
51.020.0120	**הידוק תשתית קיימת**	מ"ר	800.00	4.00	3,200.00
51.030.0009	**מצע סוג א' לכבישים, בשכבות בעובי כמפורט בתוכניות כולל אספרה, פיזור והידוק**	מ"ר	800.00	160.00	128,000.00
51.040.0011	**ריסוס ביטומן (ציפוי יסוד) בשיעור 1 ק"ג/מ"ר**	מ"ר	15,000.00	5.13	76,950.00
51.040.0029	**שכבת בטון אספלט "3/4 נושאת עליונה בעובי 5ס"מ, עשויה אגרגט סוג א' כולל אספקה פיזור והידוק.**	מ"ר	15,000.00	50.00	750,000.00
51.010.0407	**קירצוף בעובי 3 ס"מ**	מטר	15,000.00	28.35	425,250.00
	סה"כ 51 תת פרק עבודות אספלט				1,389,202.00
	מע"מ 17%				236,164.00
	סה"כ כולל מע"מ				1,625,366.00

לא לצרכי רישום

שאר ישוב - דרך מערכת

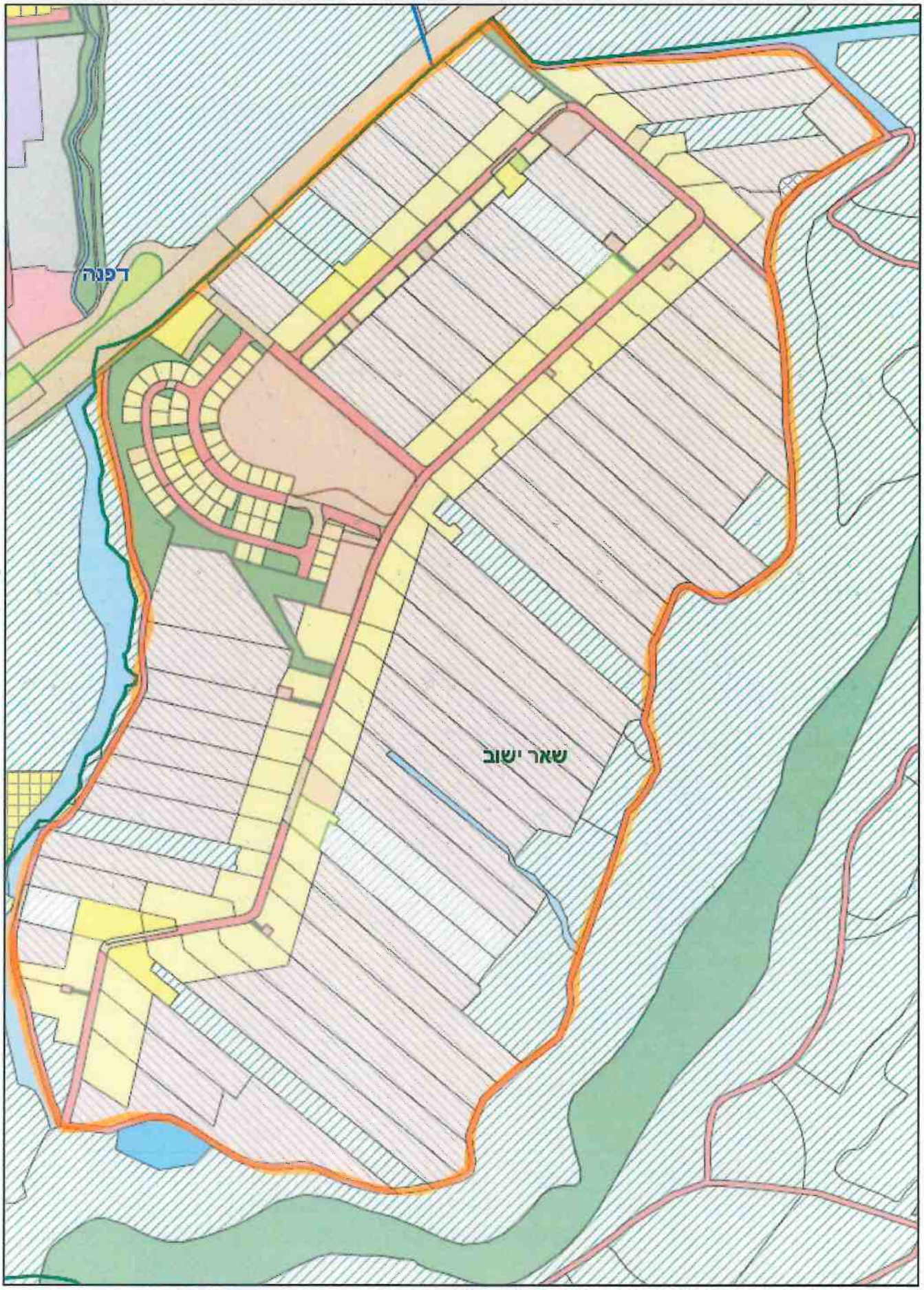

קנ"מ 1:7000

הנתונים המוצגים הינם לידיעה בלבד : 14/11/2024 הותאם לדף : A4 לאורך

לא לצרכי רישום

שאר ישוב - דרך מערכת

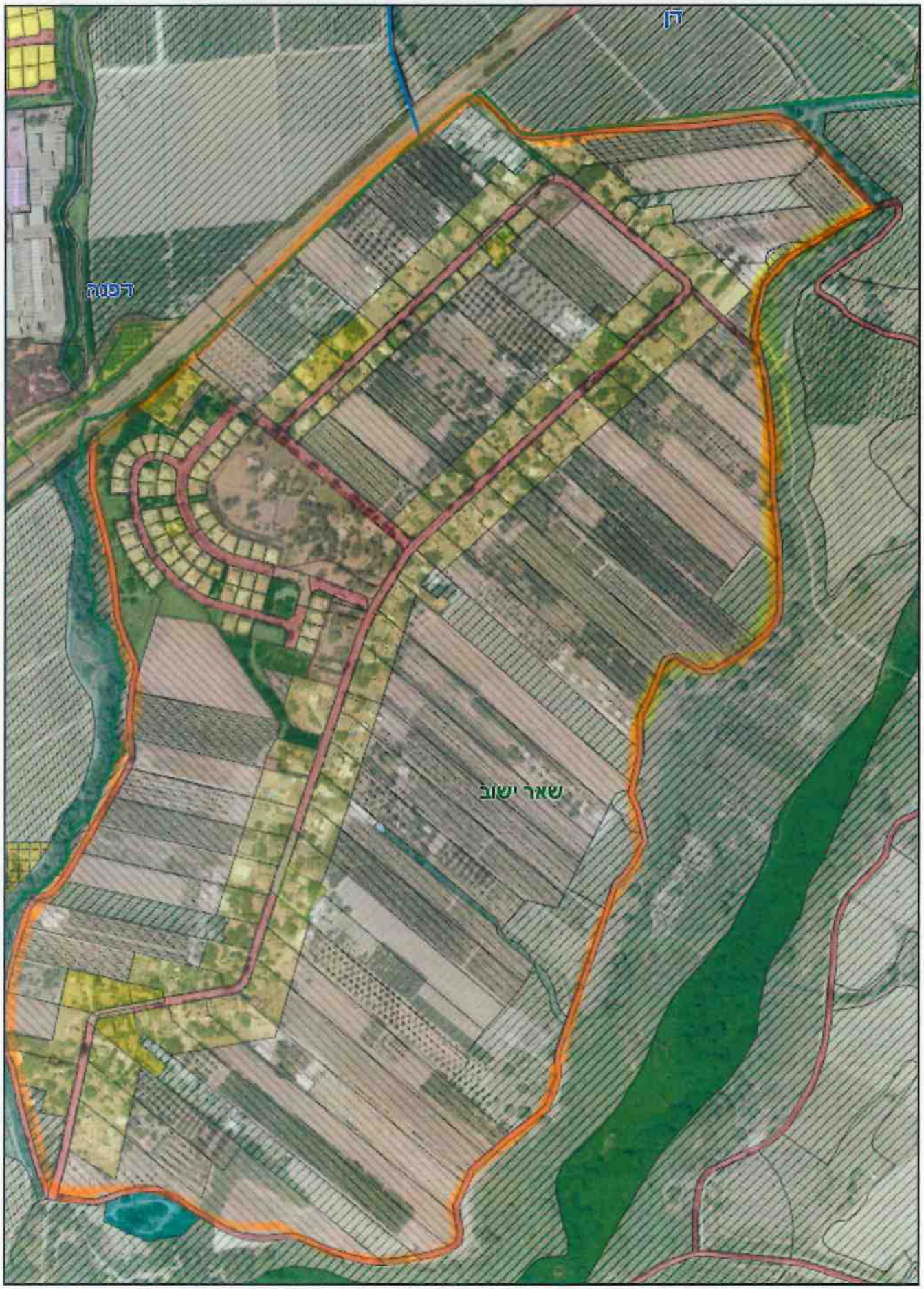

קנ"מ 1:7000

הנתונים המוצגים הינם לידיעה בלבד : 14/11/2024 הותאם לדף : A4 לאורך

כתב כמויות

שיקום דרכי מערכת - **בית הלל**

פרק 51 סלילת כבישים

דף מס' 001

סעיף	תאור	יחדה	כמות	מחיר	d*e=f סהך הכל
	פרק 51 סלילת כבישים **תת פרק 51.1 סלילת כבישים** **כל העבודות בפרק זהכפופות לנאמר במפרט כללי בעבודות בנין (האוגדן הכחול כולל אופני המדידה, אלא אם צויין אחרת)** **מחיר עבודות מילוי מובא כוללים הובלה ממרחק של עד 30 ק"מ כל המחירים כוללים חומר + עבודה.** **הקבלו מתחייב לספק חומרים מכל סוג מאתר מאושר בחוק.**				
	סה"כ 51.010 עבודות עפר, מצעים,אספלט				
51.010.0400	**פירוק וסילוק שכבת אספלט בכבישים ומדרכות בעובי עד 5 ס"מ למקום שפיכה מאושר**	מ"ר	250.00	22.68	5,670.00
51.010.0430	**חיתוך שכבת אספלט ע"י מסור מכני**	מטר	100.00	24.57	2,457.00
51.020.0120	**הידוק תשתית קיימת**	מ"ר	850.00	4.00	3,400.00
51.030.0009	**מצע סוג א' לכבישים, בשכבות בעובי כמפורט בתוכניות כולל אספרה, פיזור והידוק**	מ"ר	850.00	160.00	136,000.00
51.040.0011	**ריסוס ביטומן (ציפוי יסוד) בשיעור 1 ק"ג/מ"ר**	מ"ר	19,000.00	5.13	97,470.00
51.040.0029	**שכבת בטון אספלט "3/4 נושאת עליונה בעובי 5ס"מ, עשויה אגרגט סוג א' כולל אספקה פיזור והידוק.**	מ"ר	19,000.00	50.00	950,000.00
51.010.0407	**קירצוף בעובי 3 ס"מ**	מטר	19,000.00	28.35	538,650.00
	סה"כ 51 תת פרק עבודות אספלט				1,733,647.00
	מע"מ 17%				294,720.00
	סה"כ כולל מע"מ				2,028,367.00

לא לצרכי רישום

בית הלל -דרך מערכת

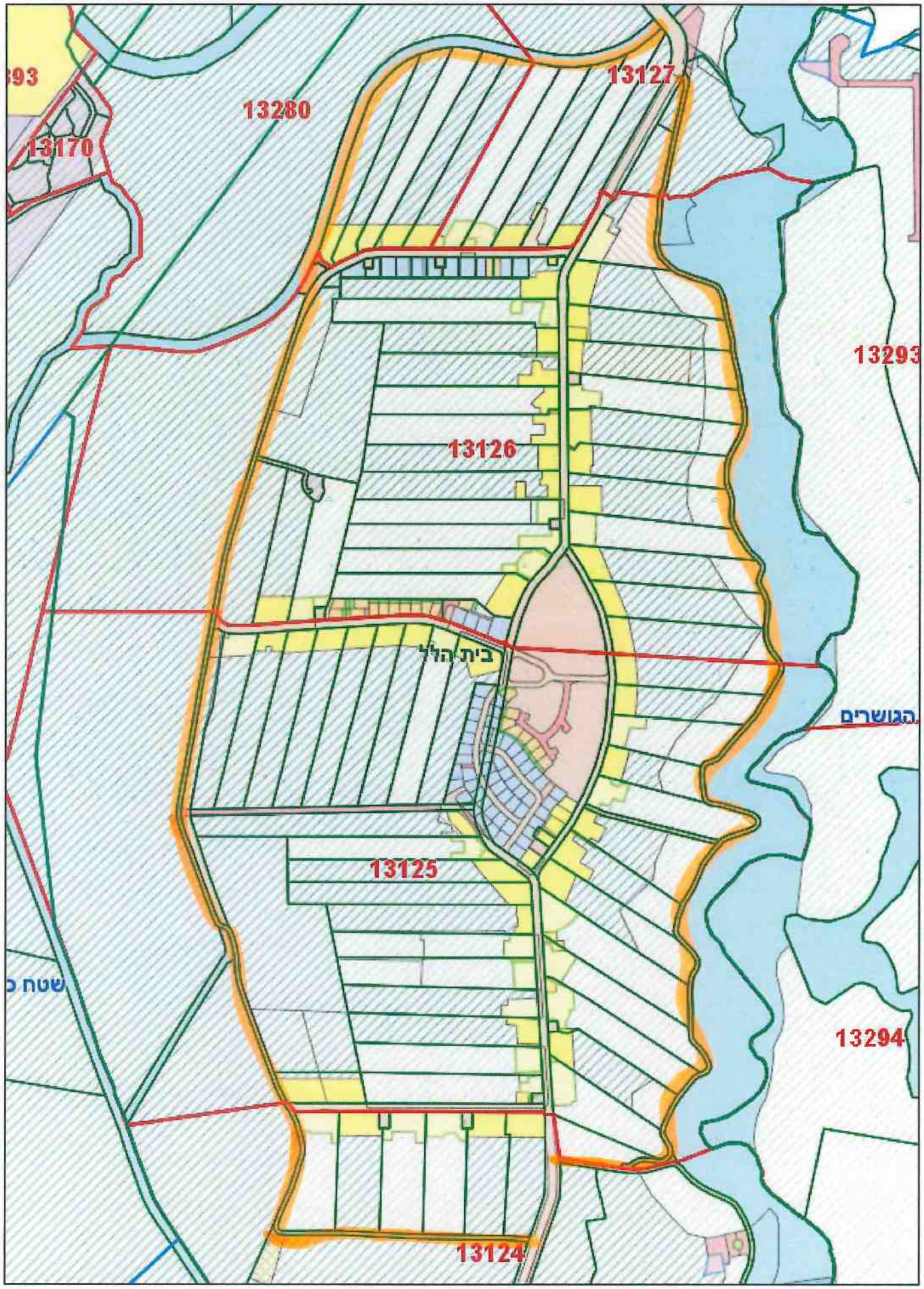

קנ"מ 1:10000

לא לצרכי רישום

בית הלל -דרך מערכת קטע מאוטופוטו

קנ"מ 1:9000

לא לצרכי רישום

בית הלל -דרך מערכת קטע מאוטופוטו

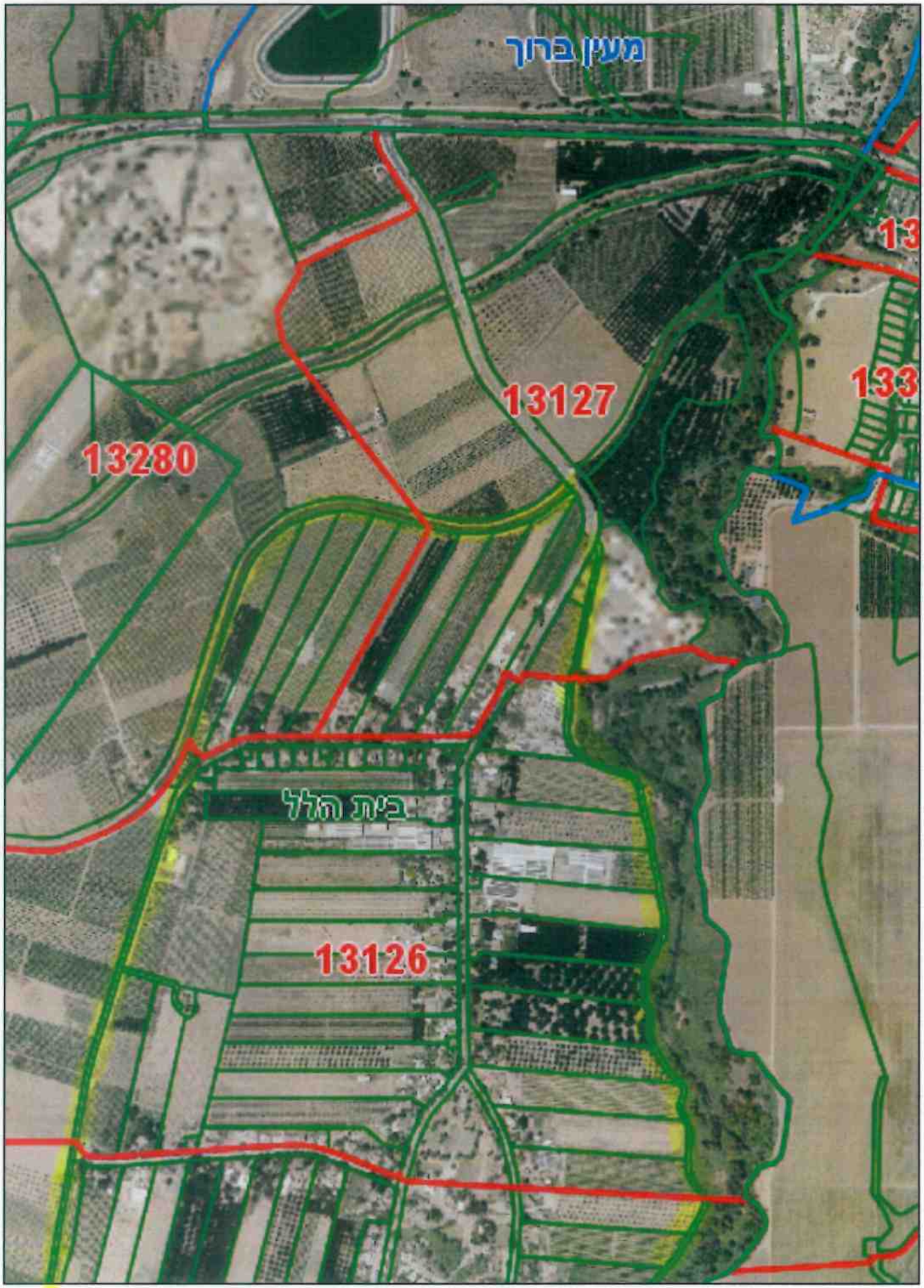

קנ"מ 1:9000

לא לצרכי רישום

בית הלל -דרך מערכת קטע מאוטופוטו

קנ"מ 1:9000